

CONTRATO DE PRESTAÇÃO DE SERVIÇOS DE TELECOMUNICAÇÕES

Pelo presente instrumento, de um lado a doravante denominada **PRESTADORA**, conforme identificada a seguir:

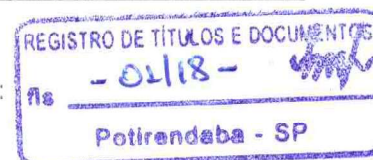

	Nome Empresarial:	POTYNET PROVEDOR DE INTERNET LTDA		
	Nome de Fantasia:	POTYNET	www.potynet.com.br	
	Endereço:	AV. ANTONIO LANCA, 1198	Bairro: JD. BOQUE II	
	Cidade:	POTIRENDABA / SP	CEP: 15.105-000	
	CNPJ:	36.928.807/0001-36	Inscrição Estadual:	556.035.221.110
	Telefone:	(17) 3552-1471	S.A.C.:	(17) 3552-1471
	FISTEL	Nº 50419275533	ANATEL PROC. SEI	Nº 53500.017375/2020-96

E de outro lado a pessoa física ou jurídica, doravante denominado(a) **ASSINANTE** conforme identificado(a) no **TERMO DE ADESÃO**.

As partes identificadas têm entre si, justo e contratado, e que será regido pelas cláusulas a seguir, sem prejuízos às normas da **ANATEL** e demais dispositivos das legislações vigentes.



CLAUSULA PRIMEIRA - DO OBJETO

1.1 O presente contrato tem por objeto a prestação do Serviço de Comunicação Multimídia (SCM) pela **PRESTADORA** da porta de acesso à internet banda larga ao **ASSINANTE**, no(s) endereço(s) solicitado(s) pelo **ASSINANTE** e indicado(s) na **CLÁUSULA DÉCIMA SEGUNDA**. A **PRESTADORA** irá disponibilizar os serviços contratados levando-se em conta o estudo prévio de viabilidade técnica.

1.2 O prazo para iniciar a prestação dos serviços pela **PRESTADORA** é de até **10 (dez)** dias, contados da data em que o **ASSINANTE** firmar o **CONTRATO**. Para início da contagem deste prazo, serão observadas as condições climáticas locais, devendo ainda o **ASSINANTE** disponibilizar as condições físicas do imóvel/local e quando se tratar de instalação em condomínio, este também deverá providenciar a autorização por escrito do síndico do condomínio e/ou dos demais condôminos para conexão dos sinais para prestação dos serviços.

1.3 Os serviços serão prestados ao **ASSINANTE** de forma ininterrupta, **24 (vinte e quatro)** horas por dia, **07 (sete)** dias por semana, incluindo-se sábados, domingos e feriados, a partir da data de sua ativação até o término deste contrato, ressalvadas as interrupções provocadas por falhas independentes da vontade da **PRESTADORA** contidas na cláusula quarta.

1.4 O **ASSINANTE**, uma vez que tenha se tornado usuário da **PRESTADORA**, terá disponível, o acesso via rádio (wireless) ou cabo, à rede internet, de acordo com o plano escolhido voluntariamente pelo **ASSINANTE** no **CLÁUSULA DÉCIMA SEGUNDA** dando aceite ao presente contrato.

1.5 Aplicam-se ao presente Contrato as seguintes legislações, sem prejuízo das demais vigentes:

- LGT - Lei Geral de Telecomunicações nº 9.472 de 1997;
- Regulamento do SCM - regulamentação do serviço SCM aprovada pela Resolução ANATEL nº 614/2013;
- Regulamento Geral das Telecomunicações - aprovado pela Resolução da ANATEL nº 632/2014;

CLAUSULA SEGUNDA - DOS DIREITOS E DEVERES DOS ASSINANTES

2.1 Constituem **DIREITOS** do **ASSINANTE**:

- Acesso e fruição dos serviços dentro dos padrões de qualidade e regularidade previstos na regulamentação, e conforme as condições ofertadas e contratadas;
- Liberdade de escolha do Plano de Serviço;
- Tratamento não discriminatório quanto às condições de acesso e fruição do serviço, desde que presentes as condições técnicas necessárias, observando-se o disposto na regulamentação vigente;
- Prévio conhecimento e à informação adequada sobre as condições de contratação, prestação, meios de contato e suporte, formas de pagamento, permanência mínima, suspensão e alteração das condições de prestação dos serviços, especialmente os preços cobrados, bem como a periodicidade e o índice aplicável, em caso de reajuste;



CONTRATO DE PRESTAÇÃO DE SERVIÇOS DE TELECOMUNICAÇÕES

- V) Inviolabilidade e ao segredo de sua comunicação, respeitadas as hipóteses e condições constitucionais e legais de quebra de sigilo de telecomunicações e as atividades de intermediação da comunicação das pessoas com deficiência, nos termos da regulamentação;
- VI) Não suspensão do serviço sem sua solicitação, ressalvada a hipótese do Capítulo VI do Título V ou por descumprimento de deveres constantes do art. 4º da LGT, sempre após notificação prévia pela Prestadora;
- VII) Privacidade nos documentos de cobrança e na utilização de seus dados pessoais pela Prestadora;
- VIII) Apresentação da cobrança pelos serviços prestados em formato adequado, respeitada a antecedência mínima prevista no art. 76;
- IX) Resposta eficiente e tempestiva, pela Prestadora, às suas reclamações, solicitações de serviços e pedidos de informação;
- X) Encaminhamento de reclamações ou representações contra a Prestadora, junto à Anatel ou aos organismos de defesa do consumidor;
- XI) Reparação pelos danos causados pela violação dos seus direitos;
- XII) Ter restabelecida a integridade dos direitos relativos à prestação dos serviços, a partir da quitação do débito, ou de acordo celebrado com a Prestadora;
- XIII) Não ser obrigado ou induzido a adquirir serviços, bens ou equipamentos que não sejam de seu interesse, bem como a não ser compelido a se submeter a qualquer condição, salvo diante de questão de ordem técnica, para recebimento do serviço, nos termos da regulamentação;
- XIV) Obter, mediante solicitação, a suspensão temporária do serviço prestado, nos termos das regulamentações específicas de cada serviço;
- XV) Suspensão do serviço prestado ou à rescisão do contrato de prestação do serviço, a qualquer tempo e sem ônus, ressalvadas as contratações com prazo de permanência, conforme previsto no art. 70 deste Regulamento;
- XVI) Receber o contrato de prestação de serviço, bem como o Plano de Serviço contratado, sem qualquer ônus e independentemente de solicitação;
- XVII) Transferência de titularidade de seu contrato de prestação de serviço, mediante cumprimento, pelo novo titular, dos requisitos necessários para a contratação inicial do serviço;
- XVIII) Não recebimento de mensagens de texto de cunho publicitário em sua estação móvel, salvo consentimento prévio, livre e expresso;
- XIX) Não ser cobrado pela assinatura ou qualquer outro valor referente ao serviço durante a sua suspensão total;
- XX) Não ter cobrado qualquer valor alheio à prestação do serviço de telecomunicações sem autorização prévia e expressa.
- XXI) Substituição do seu código de acesso, se for o caso, nos termos da regulamentação;
- XXII) Ter restabelecida a integridade dos direitos relativos à prestação dos serviços, a partir da purgação da mora, ou de acordo celebrado com a Prestadora, com a imediata exclusão de informação de inadimplência sobre ele anotada;
- XXIII) Continuidade do serviço pelo prazo contratual;

MICROFILMADO SOB N.º
2001
REGISTRO DE TÍTULOS E DOCUMENTOS
POTIRÊNDABA - SP

2.2 É permitido ao **ASSINANTE**, mediante solicitação à **PRESTADORA** com antecedência mínima de **48 (quarenta e oito)** horas e desde que haja viabilidade técnica, a migração do plano contratado (velocidade) pelo qual optou no ato da contratação do serviço por meio da **CLÁUSULA DÉCIMA SEGUNDA**, para qualquer outro plano disponibilizado pela **PRESTADORA** desde que esteja adimplente com os pagamentos das mensalidades. A efetiva migração de plano se dará com solicitação formalizada.

2.3 O **ASSINANTE** poderá solicitar formalmente a alteração de endereço de instalação, nesta hipótese de solicitação, o atendimento a tal ficará condicionado a estudos de viabilidade técnica e disponibilidade por parte da **PRESTADORA**. As despesas decorrentes da mudança de endereço corresponderão a uma nova taxa de instalação e serão de responsabilidade do **ASSINANTE**.

2.4 Constituem **DEVERES** do **ASSINANTE**:

- I) Utilizar adequadamente o serviço, os equipamentos e as redes de telecomunicações;
- II) Preservar os bens da **PRESTADORA** e aqueles voltados à utilização do público em geral;
- III) Providenciar local adequado e infraestrutura necessários à correta instalação e funcionamento de equipamentos da prestadora, quando for o caso;
- IV) Somente conectar a rede da **PRESTADORA**, terminais que possuam certificação expedida ou aceita pela ANATEL;
- V) Permitir acesso da **PRESTADORA**, ou de terceiros que esta indicar sempre que necessário, no local da instalação para fins de manutenção ou substituição de equipamentos;
- VI) Será de responsabilidade do **ASSINANTE**, contratar serviços especializados de proteção à rede interna, tais como, *Firewall*, Antivírus, entre outros;
- VII) É proibido ao **ASSINANTE** ceder, transferir ou disponibilizar a prestação de Serviço de Comunicação Multimídia (SCM), contratado com a **PRESTADORA** a terceiros, quer seja por cabo, rádio ou qualquer outro meio de transmissão, sob pena de rescisão do presente contrato, bem como, a obrigação do assinante de ressarcir à **PRESTADORA** os serviços não tarifados, as perdas e danos e os lucros cessantes;
- VIII) O **ASSINANTE** é responsável e obriga-se a responder e a indenizar a **PRESTADORA** e/ou terceiros por quaisquer danos, ações judiciais, processos administrativos, custos e despesas que forem decorrentes, durante a vigência deste contrato, do uso indevido, impróprio, abusivo e/ou ilegal dos serviços;
- IX) Efetuar pontualmente, o pagamento das importâncias devidas e previamente acordadas pela prestação dos serviços, devendo levar ao conhecimento da **PRESTADORA**, quando for o caso, o não-recebimento do documento de cobrança respectivo até

ENCERTE E PROTESTE
POTIRÊNDABA - SP

CONTRATO DE PRESTAÇÃO DE SERVIÇOS DE TELECOMUNICAÇÕES

o dia útil anterior à respectiva data de vencimento. A alegação de não recebimento, pelo **ASSINANTE**, do documento de cobrança não o eximirá da obrigação de proceder ao pagamento na data de vencimento estabelecida e o atraso implicará na aplicação das penalidades previstas neste instrumento. Em se tratando de alteração de endereço para envio da cobrança, esta deverá ser comunicada formalmente, por escrito, pelo **ASSINANTE** à **PRESTADORA**, com no mínimo **30 (trinta)** dias de antecedência;

X) **NÃO** utilizar os serviços para:

- a) **Chain Letters: (correntes)** disseminação de mensagens que solicitam o reencaminhamento das mesmas a diversos outros usuários;
- b) **Spamming:** propagandas ou mensagens enviadas com múltiplas cópias para usuários que não optaram pelo seu recebimento, independentemente de virem nelas registradas a opção de exclusão da lista de endereços do remetente indesejado.

2.5 Toda e qualquer reclamação/solicitação do **ASSINANTE** para com a **PRESTADORA** deverá ser formalizada, preferencialmente via telefone, acompanhada do respectivo protocolo de atendimento ou outro meio formal como aviso escrito, ou correio-eletrônico (*e-mail*), ou correspondência postal (via Correios) e ainda pessoalmente na sede da **PRESTADORA**.

2.6 O **ASSINANTE** se compromete a não expor vexatória e prejudicialmente o nome e tampouco a imagem da **PRESTADORA** em meios de comunicação, tais como mídias sociais, jornais impressos, etc., ficando, desde já, sujeito à reparação do dano causado, sem prejuízo da responsabilização cível e penal.

2.6.1 A **PRESTADORA**, no momento em que tiver notícia da exposição vexatória e prejudicial de seu nome e imagem, se reservará o direito de enviar Carta de Notificação para o **ASSINANTE**, a qual exigirá a retratação do **ASSINANTE** no mesmo meio de comunicação em que promoveu a exposição vexatória no prazo de **5 (cinco)** dias a contar do recebimento da Carta de Notificação enviada pela **PRESTADORA**.

2.7 O **ASSINANTE** fica ciente desde já que a caixa postal eletrônica vinculada ao endereço eletrônico de sua titularidade (*e-mail*) será um dos meios de comunicação entre **PRESTADORA** e **ASSINANTE**, bem como a remessa via postal (Correios), para informar o **ASSINANTE** de toda e qualquer particularidade inerente aos serviços contratados, assim como outras informações que entender de interesse recíproco.

CLAUSULA TERCEIRA - DIREITOS E OBRIGAÇÕES DA PRESTADORA

MICROFILMADO SOB N.º
2901
REGISTRO TÍTULOS E DOCUMENTOS
POTIRENDABA - SP

3.1 Constituem **DIREITOS** da **PRESTADORA**, além dos previstos na Lei nº 9.472/97, na regulamentação pertinente e os discriminados no termo de autorização para prestação do serviço:

- I) Empregar equipamentos e infraestrutura que não lhe pertençam;
- II) Contratar com terceiros o desenvolvimento de atividades inerentes, acessórias ou complementares ao serviço;

§1º A **PRESTADORA**, em qualquer caso, continuará responsável perante ANATEL e os **ASSINANTES** pela prestação e execução do serviço;

§2º As relações entre a **PRESTADORA** e os terceiros serão regidas pelo direito privado, não se estabelecendo qualquer relação jurídica entre os terceiros e a ANATEL.

3.2 É vedado à **PRESTADORA** condicionar a oferta do **SCM** à aquisição de qualquer outro serviço ou facilidade, oferecido por seu intermédio ou de suas coligadas, controladas ou controladoras, ou condicionar vantagens ao **ASSINANTE** à compra de outras aplicações ou de serviços adicionais ao **SCM**, ainda que prestados por terceiros;

Parágrafo único: A **PRESTADORA** poderá, a seu critério, conceder descontos, realizar promoções, reduções sazonais e reduções em períodos de baixa demanda, entre outras, desde que o faça de forma não discriminatória e segundo critérios objetivos.

3.3 A **PRESTADORA** deve manter um centro de atendimento telefônico para seus **ASSINANTES**, com discagem direta gratuita das **8h às 20h**, em dias úteis. O número mantido pela **PRESTADORA** do **S.A.C.** é (17) 3552-1471, e dispõe o endereço virtual eletrônico www.potynet.com.br.

3.4 A **PRESTADORA** não pode impedir, por contrato ou por qualquer outro meio, que o **ASSINANTE** seja servido por outras redes ou serviços de telecomunicações.

3.5 Face às reclamações e dúvidas dos **ASSINANTES**, a **PRESTADORA** deve fornecer imediato esclarecimento e sanar o problema com a maior brevidade possível.

3.6 Em caso de interrupção ou degradação da qualidade do serviço, a **PRESTADORA** deve descontar da assinatura o valor proporcional ao número de horas ou fração superior a trinta minutos.

§1º A necessidade de interrupção ou degradação do serviço por motivo de manutenção, ampliação da rede ou similares deverá ser amplamente comunicada aos **ASSINANTES** que serão afetados, com antecedência mínima de uma semana, devendo os mesmos ter um desconto na assinatura à razão de **1/30 (um trinta avos)** por dia ou fração superior a quatro horas.

§2º A **PRESTADORA** não será obrigada a efetuar o desconto se a interrupção ou degradação do serviço ocorrer por motivos de caso fortuito ou de força maior, cabendo-lhe o ônus da prova.

3.7 Sem prejuízo do disposto na legislação aplicável, as **PRESTADORAS** de **SCM** têm a **OBRIGAÇÃO** de:

- I) Não recusar o atendimento à pessoa cujas dependências estejam localizadas na área de prestação do serviço, nem impor condições discriminatórias, salvo nos casos em que a pessoa se encontrar em área geográfica ainda não atendida pela rede, conforme cronograma de implantação constante do termo de autorização;

M. E. FIGUEIREDO
POTIRENDABA - SP
FONE: (17) 3552-1471

CONTRATO DE PRESTAÇÃO DE SERVIÇOS DE TELECOMUNICAÇÕES

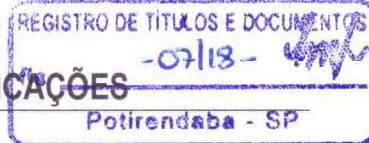

- II) Tornar disponíveis ao **ASSINANTE**, com antecedência razoável, informações relativas a preços, condições de fruição do serviço, bem como suas alterações;
- III) Descontar do valor da assinatura o equivalente ao número de horas ou fração superior a trinta minutos de serviço interrompido ou degradado em relação ao total médio de horas da capacidade contratada;
- IV) Tornar disponíveis ao **ASSINANTE** informações sobre características e especificações técnicas dos terminais, necessárias à conexão dos mesmos à sua rede, sendo-lhe vedada a recusa a conectar equipamentos sem justificativa técnica comprovada;
- V) Prestar esclarecimentos ao **ASSINANTE**, de pronto e livre de ônus, face às suas reclamações relativas à fruição dos serviços;
- VI) Observar os parâmetros de qualidade estabelecidos na regulamentação citados na cláusula quinta e no contrato celebrado com o **ASSINANTE**, pertinentes à prestação do serviço e à operação da rede;
- VII) Observar as leis e normas técnicas relativas à construção e utilização de infraestruturas;
- VIII) Prestar à ANATEL, sempre que solicitado, informações técnico-operacionais ou econômicas, em particular as relativas ao número de assinantes e à área de cobertura e aos valores aferidos pela prestadora em relação aos parâmetros indicadores de qualidade, bem como franquear aos representantes da ANATEL o acesso às suas instalações ou à documentação quando solicitado;
- IX) Manter atualizados, junto à Anatel, os dados cadastrais de endereço, identificação dos diretores e responsáveis e composição acionária quando for o caso.
- X) Manter as condições subjetivas, aferidas pela ANATEL, durante todo o período de exploração do serviço.

3.8 A **PRESTADORA** observará o dever de zelar estritamente pelo sigilo inerente aos serviços de telecomunicações e pela confidencialidade quanto aos dados e informações do assinante, empregando todos os meios e tecnologias necessárias para assegurar este direito dos usuários.

Parágrafo único: A **PRESTADORA** tornará disponíveis os dados referentes à suspensão de sigilo de telecomunicações para a autoridade judiciária ou legalmente investida desses poderes que determinar a suspensão de sigilo.

3.9 Toda e qualquer comunicação da **PRESTADORA** para com o **ASSINANTE** será formalizada por aviso escrito que será lançado junto ao documento de cobrança mensal e/ou mensagem enviada por correio-eletrônico (*e-mail*), ou correspondência postal (via Correios) ou ainda, entrega pessoalmente.



CLÁUSULA QUARTA - DA LIMITAÇÃO DE RESPONSABILIDADE DA PRESTADORA

4.1 A **PRESTADORA** não será responsabilizada pela suspensão ou interrupção dos serviços e de utilização de seus aplicativos, nos casos de:

- I) Uso indevido ou impróprio dos serviços pelo **ASSINANTE**, bem como uso de tais serviços de modo a prejudicar o acesso à internet por parte de outros usuários;
- II) Má utilização, deterioração, defeito ou incorreta manutenção dos equipamentos de propriedade do **ASSINANTE**;
- III) Eventos fortuitos ou de força maior, tais como catástrofes e panes nas redes de serviço de eletricidade, telefonia, *backbones* ou outros indispensáveis à prestação dos serviços.

4.2 Em quaisquer dessas hipóteses supracitadas, havendo suspensão ou interrupção dos serviços, a **PRESTADORA** não poderá ser responsabilizada por tais fatos, nem por eventuais danos diretos, indiretos, incidentais ou consequentes destes eventos, não lhe cabendo responder, ainda, por lucros cessantes ou perdas sofridas pelo **ASSINANTE**.

4.3 A **PRESTADORA**, em nenhuma hipótese, poderá ser responsabilizada pela qualidade, clareza, validade e/ou conteúdo do material disponível na internet.

4.4 A **PRESTADORA** não irá se responsabilizar pelo treinamento e capacitação do **ASSINANTE** para que este possa utilizar os serviços contratados.

4.5 A **PRESTADORA** terá o direito de bloquear portas e/ou serviços de dados que possam ou venham comprometer a estabilidade do sistema, como geradores de muitas conexões simultâneas (*warez, p2p, torrent*) e ainda programas de *spam* (propaganda não autorizada).

CLÁUSULA QUINTA - DOS PARÂMETROS DE QUALIDADE

5.1 São parâmetros de qualidade para a prestação do Serviço de Comunicação Multimídia, sem prejuízos de outros que venham a ser definidos pela ANATEL, que devem ser observados pela **PRESTADORA**:

- I) Fornecimento de sinais respeitando as características estabelecidas na regulamentação;
- II) Disponibilidade dos serviços nos índices contratados;
- III) Emissão de sinais eletromagnéticos nos níveis estabelecidos em regulamentação;
- IV) Divulgação de informação aos seus assinantes, de forma inequívoca, ampla e com antecedência razoável, quanto a alterações de preços e condições de fruição do serviço;
- V) Rapidez no atendimento às solicitações e reclamações dos assinantes;
- VI) Número de reclamações contra a prestadora;



CONTRATO DE PRESTAÇÃO DE SERVIÇOS DE TELECOMUNICAÇÕES

VII) Fornecimento das informações necessárias à obtenção dos indicadores de qualidade do serviço, de planta, bem como os econômico-financeiros, de forma a possibilitar a avaliação da qualidade na prestação do serviço.

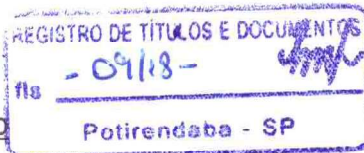

CLÁUSULA SEXTA - DA MANUTENÇÃO E QUALIDADE DE TRANSMISSÃO

6.1 Sendo os equipamentos necessários para conexão à internet de propriedade da **PRESTADORA**, os serviços de manutenção/assistência técnica serão realizados com exclusividade pela **PRESTADORA** ou por assistência técnica por ela autorizada, ficando **EXPRESSAMENTE VEDADO** ao **ASSINANTE**:

- I) Proceder qualquer alteração na rede externa de distribuição dos sinais, ou nos pontos de sua conexão ao(s) aparelho(s) retransmissor(es);
- II) Permitir que qualquer pessoa não autorizada pela **PRESTADORA** manipule a rede externa, ou qualquer outro equipamento que a componha;
- III) Acoplar equipamento ao sistema de conexão do Serviço de Comunicação Multimídia (SCM) que permita a recepção de serviço não contratado pelo **ASSINANTE** com a **PRESTADORA**.

6.2 Em respeito ao Código de Defesa do Consumidor, ao artigo 3º, inciso XIII da Resolução 632/2014 da ANATEL, os equipamentos necessários para a conexão com a rede da **PRESTADORA** quando desta contratação, serem disponibilizados pelos **ASSINANTES** (do seu acervo particular) ou através de fornecimento por terceiros estranhos a este negócio jurídico, ficando, neste caso, os **ASSINANTES** responsáveis pela sua configuração, qualidade, garantia, manutenção e conservação, excluindo a **PRESTADORA** de qualquer responsabilidade sobre estes equipamentos, bem como se os serviços objetos do presente contrato não puderem ser executados corretamente por problemas oriundos dos mesmos.

Parágrafo único: As manutenções dos equipamentos de propriedade do **ASSINANTE** necessários à prestação dos serviços serão de sua inteira responsabilidade, podendo o **ASSINANTE** solicitar assistência à **PRESTADORA AUTORIZADA**, se estabelecida condição para tanto entre as partes.

6.3 A solicitação para manutenção/conserto (assistência técnica) dos serviços será computada a partir da sua efetiva comunicação pelo **ASSINANTE** à **PRESTADORA**, comunicação esta, que deverá ser formalizada por fax, correio eletrônico, ou telefone. A solicitação será protocolada pela **PRESTADORA** que fornecerá o número do protocolo de atendimento ao **ASSINANTE**.

Parágrafo único: Quando efetuada a solicitação pelo **ASSINANTE**, e as falhas não forem atribuíveis à **PRESTADORA**, tal solicitação acarretará cobrança do valor referente à visita técnica ocorrida, cabendo ao **ASSINANTE** certificar-se previamente do valor praticado, à época, pela **PRESTADORA**. Este valor será cobrado por documento de cobrança em separado ou em conjunto com o documento de cobrança da assinatura.

6.4 A **PRESTADORA** compromete-se a atender as solicitações de suporte/questionamentos do **ASSINANTE** resolvendo num prazo de até **72 (setenta e duas)** horas a contar de sua solicitação protocolada.

6.5 Não estão previstas neste contrato instalações de quaisquer tipos de interface adicional entre o ponto de terminação (cabo de rede do rádio) e o equipamento do **ASSINANTE**.

6.6 Reconhecendo que a **PRESTADORA** somente oferece os meios de transmissão, emissão e recepção de informações multimídia, o **ASSINANTE** a isenta de quaisquer responsabilidades nas hipóteses de interrupção de suas atividades em decorrência de fato de terceiro, caso fortuito ou força maior, incluindo eventos imprevisíveis ocasionados por fenômenos da natureza, inclusive restrições ou limitações que lhe sejam impostas pelo poder público, seja em caráter eventual ou definitivo, ou, ainda, falta ou queda brusca de energia; danos involuntários que exijam o desligamento temporário do sistema em razão de reparos ou manutenção de equipamentos; a interrupção de sinais pelas fornecedoras de acesso à rede mundial; características técnicas dos aparelhos receptores do **ASSINANTE** que prejudiquem a recepção do sinal; e outros tipos de limitações técnicas ou intercorrências alheias à vontade da **PRESTADORA**.



CLÁUSULA SÉTIMA - DO COMODATO

7.1 Para tornar viável a prestação de serviço objeto do presente contrato, a **PRESTADORA** cederá a título de **COMODATO** os direitos de uso e gozo dos equipamentos descritos abaixo devendo eles ser utilizados exclusivamente para a execução dos serviços ora contratados no Contrato de Prestação de Serviços de Telecomunicações, e serão instalados no endereço acima, conforme indicado pelo(a) **CLIENTE**.

7.2 É de responsabilidade do(a) **ASSINANTE** providenciar e fornecer toda a infraestrutura necessária e condições apropriadas para instalação dos equipamentos supracitados, incluindo conduítes e canaletas para o cabeamento, ponto de energia elétrica com aterramento adequado e obtendo, se necessário, autorização para instalação dos equipamentos no local (residência, condomínio e/ou edifício), ou outra edificação, sem qualquer ônus para a **PRESTADORA**, tais como aluguéis, energia elétrica, etc. Cabe ainda ao(a) **ASSINANTE**, obter do síndico do condomínio ou dos demais condôminos, sempre que necessário for, a autorização para ligação dos sinais e para realização das obras referidas.

NOTAS E OBSERVAÇÕES
POTIRENDABA
RECEBIDO
17/11/2014

CONTRATO DE PRESTAÇÃO DE SERVIÇOS DE TELECOMUNICAÇÕES

REGISTRO DE TÍTULOS E DOCUMENTOS
- 22/18 -
Potirendaba - SP

7.3 É de responsabilidade do **ASSINANTE** usar e administrar os equipamentos como se próprios fossem, obrigando-se a mantê-los em perfeitas condições de uso e conservação, comprometendo-se, pela guarda, preservação e integridade dos mesmos até a efetiva restituição à **PRESTADORA**, pois tais equipamentos são insuscetíveis de penhor, arresto e outras medidas de execução e ressarcimento, de exigibilidade que contra o(a) **ASSINANTE** sejam promovidos, não podendo, cedê-los ou transferi-los a qualquer título a terceiros, ou ainda alugar, sem prévia autorização escrita da **PRESTADORA**, sob pena de responder por perdas e danos.

7.4 O **ASSINANTE** deverá manter a instalação dos equipamentos da presente cessão em comodato nos locais adequados e indicados pela **PRESTADORA**, observadas as condições da rede elétrica, bem como condições técnicas necessárias ao correto funcionamento dos equipamentos.

7.5 O **ASSINANTE** deverá permitir que somente pessoas habilitadas e técnicos autorizados pela **PRESTADORA** tenham acesso ao manuseio dos equipamentos sempre que necessário, verificando a observância das normas de utilização.

7.6 O **ASSINANTE** não poderá prestar por si ou por intermédio de terceiros não credenciados, reparos ou consertos nos equipamentos. Quaisquer falhas no desempenho dos equipamentos observadas deverão ser comunicadas pelo **ASSINANTE** com a maior brevidade possível à **PRESTADORA**.

7.7 O **ASSINANTE** deverá restituir (entregar/devolver) todos os bens à **PRESTADORA** caso haja rescisão por quaisquer motivos do Contrato de Prestação de Serviços no prazo máximo de até 10 (dez) dias, estando autorizado à **PRESTADORA** a proceder com a devida retirada dos equipamentos. Caso não ocorra por parte do **ASSINANTE** a devolução espontânea dos equipamentos no prazo estipulado ou houver impedimento da retirada, o **ASSINANTE** autoriza desde já que a **PRESTADORA** emita automaticamente, independentemente de qualquer modalidade de notificação, fatura de cobrança calculada sobre o valor atualizado total dos bens no mercado, podendo ainda a **PRESTADORA** utilizar de meios legais cabíveis para resolução da avença, todas as despesas daí decorrentes, serão suportadas pelo **ASSINANTE**, inclusive honorários advocatícios, bem como as despesas de deslocamento, alimentação, cópias de documentos, conferências telefônicas, enfim as despesas que se fizerem necessárias.

7.8 Em se tratando das hipóteses de dano, depreciação por mal uso, perda/extravio, furto ou roubo dos referidos equipamentos em comodato, o **ASSINANTE** também deverá restituir à **PRESTADORA** pelas perdas ou danos, no valor total dos bens à época do fato, observando o valor de mercado, que será cobrado na mesma forma do item acima.

7.9 Os equipamentos cedidos em **COMODATO** estarão citados na **CLÁUSULA DÉCIMA SEGUNDA**, juntamente com os respectivos valores de cada.

CLÁUSULA OITAVA - DOS VALORES, FORMAS DE PAGAMENTOS E REAJUSTES

MICROFILMADO SOB N.
2901
REGISTRO TÍTULOS E DOCUMENTOS
POTIRENDABA - SP

8.1 Para ativação dos serviços, o **ASSINANTE** deverá pagar à **PRESTADORA**, o(s) valor(es) na(s) condição(ões) descrita(s) na **CLÁUSULA DÉCIMA SEGUNDA**.

8.2 Pela prestação dos serviços mensalmente, o **ASSINANTE** deverá pagar à **PRESTADORA** os valores correspondentes previamente acordados de acordo com o plano escolhido, conforme as seguintes características contidas na **CLÁUSULA DÉCIMA SEGUNDA**.

8.3 Assinatura Mensal SCM: É o valor cobrado mensalmente, pela disponibilidade dos serviços, independente do volume de tráfego utilizado e/ou bloqueio por falta de pagamento. Os valores especificados nos itens 8.1 e 8.2 (dispostos na **CLÁUSULA DÉCIMA SEGUNDA**) serão cobrados através de documento de cobrança, a partir da ativação do serviço, e serão enviados/entregues pela **PRESTADORA** ao **ASSINANTE** preferencialmente via correio eletrônico, ou remessa postal, ou entregue pessoalmente, conforme escolhido pelo **ASSINANTE** no **CLÁUSULA DÉCIMA SEGUNDA**.

8.4 Havendo alteração no endereço para recebimento da cobrança sem que haja comunicação, por escrito e formal, do **ASSINANTE** junto à **PRESTADORA**, serão consideradas devidamente enviadas e entregues todas as faturas encaminhadas para o endereço mencionado pelo **ASSINANTE** durante o processo de cadastramento.

8.5 A(s) inclusão(ões) de outro(s) serviço(s) disponibilizado(s) pela **PRESTADORA** poderá(ão) ser solicitado(s) pelo **ASSINANTE** junto à **PRESTADORA** (ponto adicional), pelo que pagará a(s) respectiva(s) taxa(s) de serviço(s) adicional(is), relativa(s) à(s) sua(s) instalação(ões), e será(ão) adicionado(s) à mensalidade do mês referente à(s) solicitação(ões) o(s) valor(es) correspondente(s) ao(s) ponto(s) adicional(is), em conformidade com a tabela de preços da **PRESTADORA** vigente à época em que for(em) pleiteado(s).

8.6 Os valores deste contrato serão reajustados a cada período de 12 (doze) meses, através do índice IPCA ou outro de mesma natureza. Caso vedada legalmente à utilização desse índice, será utilizado índice legalmente indicado para substituí-lo.

CLÁUSULA NOVA - DAS PENALIDADES POR FALTA DE PAGAMENTO

9.1 O não pagamento pelo **ASSINANTE** de qualquer parcela do preço da adesão e/ou mensalidade de assinatura na data de seu respectivo vencimento correspondente, incluindo a(s) taxa(s) de ativação, ou visita(s) técnica(s), pontualmente na data do seu vencimento, sujeitará o **ASSINANTE**, independente de qualquer aviso ou notificação judicial ou extrajudicial, ao pagamento de multa pecuniária de **2% (dois por cento)** sobre o valor do débito, acrescida de mora **1% (um por cento)** ao mês, a partir do dia seguinte ao do vencimento até a data da efetiva liquidação.

DEBÍTO RECONHECIDO
POTIRENDABA - SP
11/11/18

CONTRATO DE PRESTAÇÃO DE SERVIÇOS DE TELECOMUNICAÇÕES

- 9.2** O descumprimento da obrigação até o **10º (décimo)** dia após a data de vencimento, implicará na suspensão temporária da prestação dos serviços, sem prejuízo da exigibilidade dos encargos contratuais, ficando o restabelecimento dos serviços condicionado ao(s) pagamento(s) do(s) valor(es) do(s) valor(es) em atraso, acrescido da multa e dos juros.
- 9.3** Comprovada a falta de pagamento do valor da mensalidade devida pelo **ASSINANTE**, este permite, desde já, à **PRESTADORA** a seu exclusivo critério, a inserir sem prejuízo após **30 (trinta)** dias da data de vencimento o(s) débito(s) correspondente(s) nos órgãos de proteção e restrição ao crédito e congêneres.
- 9.4** Persistindo a inadimplência do **ASSINANTE** por mais de **60 (sessenta)** dias, permitirá a **PRESTADORA** mediante prévio aviso ou notificação judicial ou extrajudicial emitida em favor do **ASSINANTE** informando o cancelamento/desligamento da prestação dos serviços, que ensejará na rescisão contratual na forma do item **9.1**, sem prejuízos de obter o pagamento e ressarcimento de eventuais dívidas existentes e de serem tomadas as medidas judiciais cabíveis previstas em lei a fim de apurar e liquidar eventuais perdas e danos. Havendo a necessidade de utilização de meios legais para efetivação da cobrança, todas as despesas daí decorrentes, serão suportadas pelo **ASSINANTE**, inclusive honorários advocatícios.
- 9.5** Quando o(s) atraso(s) no(s) pagamento(s) for(em) superior(es) a 12 (doze) meses, além dos encargos de multa e juros, deve ser acrescida, ao(s) valor(es) devido(s), atualização monetária na mesma forma do item **8.6** supra.

CLÁUSULA DECIMA - DA EXTINÇÃO CONTRATUAL



- 10.1** O presente contrato poderá ser extinto nas seguintes hipóteses:
- I) Por denúncia, por interesse de quaisquer das partes, independente de justificativa, mediante aviso prévio e formalizado à outra parte caso haja interesse em programação da data para o cancelamento dos serviços e extinção do presente contrato.
 - II) Por distrato, mediante acordo comum entre as partes.
 - III) Por rescisão, pela inobservância de disposições legais pelas partes, bem como por descumprimento pelas partes de quaisquer das obrigações neste contrato avençadas, e ainda comercialização ou cessão dos serviços contratados a terceiros pelo **ASSINANTE** sem prévia anuência da **PRESTADORA**, além de qualquer forma de uso dos serviços de maneira fraudulenta, ou ilegal pelo **ASSINANTE** com o propósito de prejudicar terceiros ou à própria **PRESTADORA**, onde nesta hipótese responderá o **ASSINANTE** pelas perdas e danos ao lesionado.
 - IV) O serviço quando prestado com equipamentos de Radiação Restrita no termos do Regulamento Anexo à Resolução ANATEL 506/2008 tem caráter secundário, sem proteção a interferências podendo ser degradado ou mesmo interrompido. Nesse caso, o presente contrato poderá ser considerado rescindido sem que tal fato possa implicar em feito indenizatório de qualquer espécie.
Parágrafo único: O serviço nas características da cláusula anterior requer visada direta à base da **PRESTADORA**, visada esta que pode ser comprometida pelo crescimento de árvores, construções, etc. Nesse caso, não havendo alternativa para o restabelecimento do serviço ficará este contrato rescindido sem que tal fato possa implicar em feito indenizatório de qualquer espécie.
 - V) Nas hipóteses dos itens acima, **NÃO** estarão sujeitas as partes à penalidade de **COBRANÇA DE MULTA** específica pela extinção do contrato, estando garantido à **PRESTADORA** o pleno direito de cobrança previsto neste instrumento para os casos de inadimplência contratual do **ASSINANTE**, onde este deverá cumprir com o(s) pagamento(s) de eventual(is) débito(s) existente(s) referente(s) ao(s) serviço(s) já prestado(s) (mensalidade *pro ratie*), taxa(s) de serviço(s) de instalação(ões) (caso não tenha(m) sido totalmente paga(s), visita(s) técnica(s) e/ou manutenção já realizada(s), e qualquer(is) outro(s) débito(s) existente(s) para a efetiva extinção do presente.
- 10.2** O contrato será extinto ainda:
- I) Caso o **ASSINANTE**, em face deste contrato, por ação ou omissão, comprometer a imagem pública da **PRESTADORA**, devendo o **ASSINANTE** responder pelos danos causados.
 - II) Por determinação legal, ou por ordem emanada da autoridade competente que determine a suspensão ou supressão da prestação dos serviços objeto deste contrato, ou caso seja **CANCELADA A AUTORIZAÇÃO/LICENÇA** do Serviço de Comunicação Multimídia (SCM), concedida à **PRESTADORA** pelo órgão federal competente, hipótese em que a **PRESTADORA** ficará isenta de qualquer ônus.

CLÁUSULA DÉCIMA PRIMEIRA - DAS DISPOSIÇÕES GERAIS

- 11.1** Como **PRESTADORA** outorgada e licenciada para prestar o Serviço de Comunicação Multimídia (SCM), esta fornecerá os sinais de radiofrequência respeitando as características estabelecidas em regulamentações da ANATEL que estão disponíveis no endereço virtual eletrônico www.anatel.gov.br, no item *Biblioteca*.

J. DE MOURA
F. FIGUEIREDO
M. ADRIANO
NE

CONTRATO DE PRESTAÇÃO DE SERVIÇOS DE TELECOMUNICAÇÕES

12.1 O ASSINANTE declara neste ato **DETER PLENA CAPACIDADE PARA CELEBRAR O PRESENTE, HAVER RECEBIDO, LIDO, COMPREENDIDO E CONCORDADO COM OS TERMOS E CONDIÇÕES DO CONTRATO DE PRESTAÇÃO DOS SERVIÇOS DE TELECOMUNICAÇÕES.**

CLÁUSULA DÉCIMA TERCEIRA - DA VIGÊNCIA

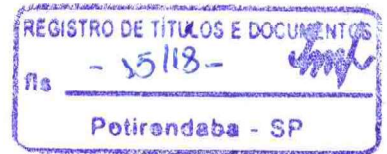

13.1 Este contrato entra em vigor na data de assinatura e terá validade enquanto houver obrigações entre as partes decorrentes da prestação do(s) serviço(s). O prazo de prestação do(s) serviço(s) objeto de contratação é determinado de **12 (doze)** meses, passando este período prorrogar-se automaticamente por iguais períodos.

CLÁUSULA DÉCIMA QUARTA - DA SUCESSÃO E DO FORO

14.1 O presente instrumento obriga herdeiros e/ou sucessores, a qualquer tempo, sendo neste ato eleito pelas partes o foro da comarca da cidade de **POTIRENDABA** no estado de **São Paulo** competente para dirimir quaisquer questões referentes ao presente, com renúncia expressa de qualquer outro, por mais privilegiado que seja.

E, por estarem de acordo com as cláusulas e termos do presente contrato, as partes declaram não estarem contratando e/ou aceitando o presente sob premente coação, estado de necessidade ou outra forma de vício de consentimento, tendo conhecimento de todo direito e obrigação que assumem nesta data.

POTIRENDABA / SP, 07 de MAIO de 2020



PRESTADORA: POTYNET PROVEDOR DE INTERNET LTDA
CNPJ: 36.928.807/0001-36

José Luiz Manfrin
RG 48.919.825-9

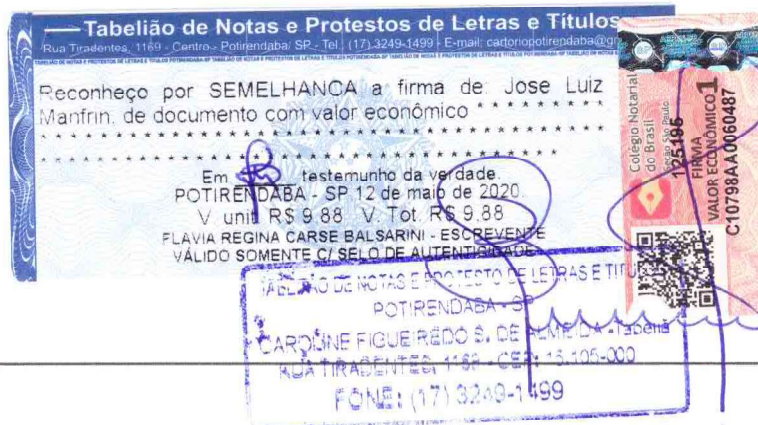



OFICIAL DE REGISTRO DE TÍTULOS E DOCUMENTOS E CIVIL DE PESSOAS JURÍDICAS DA COMARCA DE POTIRENDABA - SÃO PAULO

Rua Capitão José Oliva, 1.221 - Centro - CEP: 15.105-000 - Fone: (17) 3249-3536

E-mail: ri.potirendaba@terra.com.br - CNPJ: 11.238.845/0001-36

Gabriel Favaro Vicente Marques - Oficial

RECIBO OFICIAL

PROTOCOLO DE TÍTULOS E DOCUMENTOS Nº:002916

Apresentante: POTYNET PROVEDOR DE INTERNET LTDA

Partes.....: POTYNET PROVEDOR DE INTERNET LTDA, CNPJ: 36.928.807/0001-36

Título.....: CONTRATO -

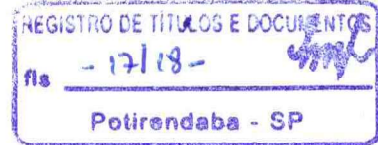

CERTIFICA que o presente título foi protocolado sob o número acima, em 19/05/2020, tendo sido praticado os seguintes atos:

DESCRIÇÃO	DATA	COMENTÁRIO	BASE CÁLC.	COBRANCA	EMOL.	CUSTAS	TOTAL	SELO DIGITAL
MF2901, REG2901	19/05/2020	CONTRATO DE PRESTAÇÃO DE SERVIÇOS		CUSTAS INTEGRAIS	R\$57,72	R\$ 39,13	R\$96,85	1438004TIXR000004264LL20X



CUSTAS E EMOLUMENTOS

Emolumentos	R\$	57,72
Ao Estado	R\$	16,41
Ao SEFAZ	R\$	11,23
Ao Registro Civil	R\$	3,03
Ao Tribunal de Justiça	R\$	3,96
Ao Município	R\$	1,73
Ao Ministério Público	R\$	2,77
TOTAL	R\$	96,85
Valor Depositado.....	R\$	96,85

ORIGEM DOS DEPÓSITOS

-Depósito prévio em DINHEIRO

RECEBI A IMPORTÂNCIA TOTAL ACIMA ESPECIFICADA, DEVENDO ESTE DOCUMENTO FAZER PARTE INTEGRANTE DO TÍTULO.

POTIRENDABA-SP, 19 de maio de 2020

LUCAS MATHEUS FERNANDES CASACHI - ESCRIVENTE



Para conferir a procedência deste documento efetue a leitura do QRCode impresso ou acesse o endereço eletrônico:

<https://selodigital.tjsp.jus.br>
1438004TIXR000004264LL20X

PELO INTERESSADO

Recebi uma via da presente com o título devidamente formalizado.

Data: _____/_____/_____

Ass.: _____

Nome: _____

End.: _____



**OFICIAL DE REGISTRO DE TÍTULOS E DOCUMENTOS E CIVIL DE
PESSOAS JURÍDICAS DA COMARCA DE POTIRENDABA - SÃO PAULO**

Rua Capitão José Oliva, 1.221 - Centro - CEP: 15.105-000 - Fone: (17) 3249-3536

E-mail: ri.potirendaba@terra.com.br - CNPJ: 11.238.845/0001-36

Gabriel Favaro Vicente Marques - Oficial

REGISTRO DE TÍTULOS E DOCUMENTOS

REGISTRO PARA FINS DE PUBLICIDADE E EFICÁCIA EM RELAÇÃO A TERCEIROS

REGISTRO N° 2901

Certifico e dou fé que o documento anexo, contendo **18 paginas**, foi apresentado em 19 de maio de 2020, o qual foi protocolo sob n° 002916, tendo sido registrado sob n° 2901 no Livro B em 19/05/2020, deste Oficial de Registro de Títulos e Documentos e Civil de Pessoas Jurídicas da Comarca de Potirendaba-SP.

Apresentante:

POTYNET PROVEDOR DE INTERNET LTDA

Partes:

POTYNET PROVEDOR DE INTERNET LTDA

Natureza:

CONTRATO

Potirendaba, 19 de maio de 2020

LUCAS MATHEUS FERNANDES CASACHI - ESCRIVENTE

R\$ 57,72 Estado: R\$ 16,41 Sefaz: R\$ 11,23 Reg. Civil: R\$ 3,03
Trib. Justiça: R\$ 3,96 Min. Público: R\$ 2,77 Município: R\$ 1,73 Outros: - Total: R\$ 96,85

Para conferir a procedência deste documento efetue a leitura do QR Code impresso ou acesse o endereço eletrônico <https://selodigital.tjsp.jus.br/>.



Selo Digital: 1438004TIXR000004264LL20X



**OFICIAL DE REGISTRO DE TÍTULOS E DOCUMENTOS E CIVIL DE
PESSOAS JURÍDICAS DA COMARCA DE POTIRENDABA - SÃO PAULO**

Rua Capitão José Oliva, 1.221 - Centro - CEP: 15.105-000 - Fone: (17) 3249-3536

E-mail: ri.potirendaba@terra.com.br - CNPJ: 11.238.845/0001-36

Gabriel Favaro Vicente Marques - Oficial

REGISTRO DE TÍTULOS E DOCUMENTOS

REGISTRO PARA FINS DE PUBLICIDADE E EFICÁCIA EM RELAÇÃO A TERCEIROS

REGISTRO N° 2901

Certifico e dou fé que o documento anexo, contendo **18 páginas**, foi apresentado em 19 de maio de 2020, o qual foi protocolo sob n° 002916, tendo sido registrado sob n° 2901 no Livro B em 19/05/2020, deste Oficial de Registro de Títulos e Documentos e Civil de Pessoas Jurídicas da Comarca de Potirendaba-SP.

Apresentante:

POTYNET PROVEDOR DE INTERNET LTDA

Partes:

POTYNET PROVEDOR DE INTERNET LTDA

Natureza:

CONTRATO

Potirendaba, 19 de maio de 2020

LUCAS MATHEUS FERNANDES CASACHI - ESCRIVENTE

R\$ 57,72 Estado: R\$ 16,41 Sefaz: R\$ 11,23 Reg. Civil: R\$ 3,03
Trib. Justiça: R\$ 3,96 Min. Público: R\$ 2,77 Município: R\$ 1,73 Outros: - Total: R\$ 96,85

Para conferir a procedência deste documento efetue a leitura do QR Code impresso ou acesse o endereço eletrônico <https://selodigital.tjsp.jus.br/>.



Selo Digital: 1438004TIXR000004264LL20X